



MARTEL

UNE FAMILLE FONDATRICE
DE
SAINT-ÉDOUARD-DE-LOTBINIÈRE



Raymond Martel, Juin 2013

MARTEL, UNE FAMILLE FONDATEUR DE SAINT-ÉDOUARD-DE-LOTBINIÈRE

© = Droit de copier ce document 😊 Version 1.1

Contenu

Titre	Page
Les MARTEL à Saint-Édouard-de-Lotbinière	3
Ligne généalogique	3
La famille de Dominique Martel et Élisabeth Lemay.....	4
Nos ancêtres et leurs enfants (Dominique et Élisabeth)	4
La 7 ^e génération : les enfants de Dominique MARTEL et Élisabeth LEMAY	5
La 8 ^e génération : les enfants de Téléphore MARTEL et Élise BLAIS.....	9
La 9 ^e génération : les enfants d'Égide MARTEL et Marie-Anne BÉLANGER...	12
La 10 ^e génération	13
La terre familiale	14
Lot 69	14
Les biens répertoriés	14
Les propriétaires au fil des générations	14
Notes et anecdotes	16
Établissement au sud	16
Citoyens de Lotbinière	17
Lewiston	17
Soutien parental	17
L'oncle Vic	17
Nos ancêtres irlandais.....	18
Notre famille Martel n'est pas disparue de Saint-Édouard.....	18
Tableau généalogique	19
Conclusion	21
Remerciements	21

Les Martel à Saint-Édouard-de-Lotbinière

Mentionnons d'entrée de jeu que nous, les membres de notre famille Martel de Saint-Édouard, avons pour ancêtre Honoré Martel, dit Lamontagne, arrivé à Québec en 1665 comme soldat. Il épousa Marguerite L'Admirault, arrivée ici dans un contingent des filles du roy en 1667.

Selon les écrits, Honoré décida de s'établir en Nouvelle-France à la fin de son engagement militaire en 1667.

On peut trouver des notes biographiques fiables à leur sujet sur le site des familles Martel d'Amérique, à l'adresse www.lamabec.com.

Puisque l'objet de notre attention concerne notre premier ancêtre qui s'est établi à Saint-Édouard, nous mettrons temporairement de côté l'histoire d'Honoré Martel afin de nous attarder sur Dominique.

Ligne généalogique

Génération	Ancêtres	Mariage
1	Honoré MARTEL	Marguerite L'ADMIRAUT 1668-11-26 <i>(François et Jeanne CLOS)</i>
2	Antoine MARTEL	Catherine GUILLOT 1706-11-15 <i>(Vincent et Isabelle BLAIS)</i>
3	Charles MARTEL	Madeleine RATTÉ 1743-02-20 <i>(Jean-Baptiste et Madeleine BLOUARD)</i>
4	Joseph MARTEL	Brigitte ROCHON 1785-01-24 <i>(Jacques et Josephite ROBITAILLE)</i>
5	Augustin MARTEL	Angélique VERMET 1814-02-03 <i>(Charles et Angélique PAQUET)</i>
6	Dominique MARTEL	Élisabeth LEMAY 1847-02-15 <i>(Louis-Joseph et Claire BEAUDET)</i>

La famille de Dominique Martel et Élisabeth Lemay

Les données les plus élaborées et dont nous disposons sont celles du recensement canadien de 1871. Le couple Dominique et Élisabeth se sont mariés en 1847 et, lors du recensement, leur inscription indique qu'ils ont respectivement 52 et 42 ans.

Quant à leurs enfants, au nombre de douze, leur âge varie de quatre à vingt-trois ans. L'âge inscrit laisse deviner leur année de naissance avec une marge d'erreur de plus ou moins un an. On retrouvera la liste des enfants plus loin, dans ces pages.

D'après les notes du recensement, les parents sont capables de lire mais ne peuvent pas écrire. Les enfants d'autre part sont tous considérés comme étant capables de lire et d'écrire et les deux plus jeunes, Joséphine et Félix, vont à l'école.

Nos ancêtres et leurs enfants

Dominique et Élisabeth

G6	MARTEL, Dominique	n. 5 novembre 1817 à St-Augustin-de-Desmaures d. 1 avril 1877 à Saint-Édouard-de-Lotbinière
	LEMAY, Élisabeth 1828-07-01—1911-03-05	m. 15 février 1847 à St-Louis de Lotbinière
	7 ^e génération → Enfants : *Baptisée Frédérine → Inhumée Marie.	Céлина 1848-07-24 - 1905-12-13 Julie 1850-08-29 - 1923-09-19 Frédelmie* 1852-02-20 - 1918-04-15 Henriette 1854-01-10 - 1924-11-02 Alvina 1855-01-05 - 1924-03-10 Téléspore 1857-09-25 - 1915-01-21 Élisа 1859-05-08 - 1933-09-24 Honorine 1860-12-08 - 1941-12-24 Délіma 1862-07-09 - 1925-05-04 Joséphine 1864-02-13 - 1889-09-06 Félix 1866-08-25 - 1887-03-13

La 7^e génération : les enfants de Dominique MARTEL et Élisabeth LEMAY

MARTEL, Dominique LEMAY, Élisabeth		
G7.1	MARTEL, Céline	n. 24 juillet 1848 à Lotbinière d. 13 décembre 1905 à Lewiston Cimetière St-Pierre & St-Paul
	LAUZÉ, Gédéon ~ 1850 — 1923	m. 11 janvier 1875 à St-Édouard de Lotbinière
	<p>Enfants :</p> <p>Au recensement <u>canadien</u> de 1891, les noms des enfants : ♦</p> <p>La famille a émigré à Lewiston en 1897.</p> <p>Au recensement <u>américain</u> de 1910, Gédéon apparaît avec sept de ses enfants à la maison : * →</p>	<p>♦ Eugène ~ 1876 --</p> <p>*♦ Zélia ~ 1877 --</p> <p>*♦ Léda (Laura) ~ 1880 --</p> <p>*♦ Georgianna ~ 1883 --</p> <p>♦ Aimé ~ 1884 - 1908</p> <p>♦ Éliisa ~ 1885 - 1958</p> <p>*♦ Josaphat ~ 1887 - 1952</p> <p>*♦ Marie Anne ~ 1888 - 1922</p> <p>*♦ Philippe ~ 1890</p> <p>* Henri ~ 1891</p>

MARTEL, Dominique LEMAY, Élisabeth		
G7.2	MARTEL, Julie	n. 29 août 1850 à Lotbinière d. 19 septembre 1923 à Saint-Édouard
	m. 1- LECLERC, Félix ~1847—1885-12-29	m. 7 janvier 1873 à St-Édouard de Lotbinière
	Enfants :	Honoré n. 1876-02-20 David n. 1878-12-05
	m. 2- LECLERC, Hégésippe	m. 30 avril 1889 à St-Édouard de Lotbinière
	Enfants :	(Lucien n. 1878-12-21, du premier mariage d'Hégésippe) Rose n. 1890-03-05 Alice n. 1891-12-12

MARTEL, Dominique LEMAY, Élisabeth		
G7.3	MARTEL, Frédélmie	n. 20 février 1852 à Lotbinière d. 15 avril 1918 à Shawinigan, inhumée à Ste-Émmélie
	HÉBERT, Gédéon 1848-03 — 1915	m. 13 janvier 1879 à St-Édouard de Lotbinière
	Enfants : Recensement 1911	Édouard 1879- ← Recensement 1881 Honoré 1884-06 Anastase 1886-01 Ovide 1892-01

MARTEL, Dominique LEMAY, Élisabeth		
G7.4	MARTEL, Henriette	n. 10 janvier 1854 à Lotbinière d. 2 novembre 1924 à Lewiston, selon lamabec.com
	LAUZÉ, Cléophas ~ 1850 — 1930	m. 10 août 1874 à St-Édouard de Lotbinière
	Enfants : La famille s'est installée à Lewiston	Honorine 1876-02 Isidore 1881-09 Stéphanie 1877-02 Josaphat 1883-03 Delphis 1879-07 Marie-Anne 1889-12 Wilfrid 1880-03 Édouard 1890

MARTEL, Dominique LEMAY, Élisabeth		
G7.5	MARTEL, Alvina	n. 5 juin 1855 à Lotbinière d. 10 mars 1924 à St-Édouard
	BÉLANGER, Aimé 1852-03-10—1926-01-18	m. 6 avril 1875 à St-Édouard de Lotbinière
	Enfants :	Marie 1886-02 Angéline 1891-08 Émile 1892-01 Éva 1897-03 Honoré 1898-03

MARTEL, Dominique LEMAY, Élisabeth		
G7.6	MARTEL, Téléspore	n. 25 septembre 1857 à Lotbinière d. 21 janvier 1915 à St-Édouard de Lotbinière
	BLAIS, Élise 1860 — 1944	m. 11 janvier 1881 à St-Édouard de Lotbinière
	8 ^e génération, enfants :	Éda 1881 - 1958 Valentine 1883 - 1956 Rosé 1884 - 1966 Éva 1886 - 1950 Maria 1889 - 1929 Égide 1894 - 1979 Victorien 1896 - 1987

MARTEL, Dominique LEMAY, Élisabeth		
G7.7	MARTEL, Élisia	n. 8 mai 1859 à Lotbinière d. 24 septembre 1933 à Lewiston, Cimetière St-Pierre & St-Paul
	LAVOIE, Elzéar 1856-08 -- 1912-12-04	m. 5 février 1884 à St-Édouard-de-Lotbinière
	Enfants : Le recensement <u>américain</u> de 1900 permet de comprendre que les enfants sont tous nés aux Etats-Unis (Lewiston).	Éva 1886-06 Euzèbe 1888-03 Alfred 1890-02 Ovide 1891-07 Ida 1895-12 Donia 1897-11 Lucien 1899-07 Lucienne 1899-07

MARTEL, Dominique LEMAY, Élisabeth		
G7.8	MARTEL, Honorine	n. 8 décembre 1860 à St-Édouard-de-Lotbinière d. 24 décembre 1941 à Ste-Emmélie
	HÉBERT, Delphis 1858 — 1932	m. 20 juillet 1885 à St-Édouard-de-Lotbinière et 5 octobre 1891 à Ste-Emmélie-de-Lotb : Mariage “réhabilité”, re : dispense de consanguinité du ‘4 au 4’ revisitée.
	Enfants :	Marie-Ange 1887-02-19 Anna 1889-08-07 Élène 1892-08-10 Elzéar 1894-06-24 Éphrem 1899-06-05 Thomas 1900-09-08 Marie 1901-11- Claire 1904-08

MARTEL, Dominique LEMAY, Élisabeth		
G7.9	MARTEL, Délima	n. 9 juillet 1862 à Lotbinière d. 4 mai 1925 à Ste-Emmélie
	BEAUDET, Lucien 1863-08-26—1919-04-28	m. 23 septembre 1889 à St-Édouard de Lotbinière
	Enfants :	Anna 1891-04-30—1941 Eugénia 1899-10-23— Côme 1904-10-02—1984-05-23 Lucienne 1907-04-12—1926-02-06

MARTEL, Dominique LEMAY, Élisabeth		
G7.10	MARTEL, Joséphine	n. 13 février 1864 à St-Édouard-de-Lotbinière d. 6 septembre 1889 à St-Édouard-de-Lotbinière
		La seule trace qu’on retrouve de Joséphine, après le recensement de 1881, c’est celle de son enterrement.

MARTEL, Dominique LEMAY, Élisabeth		
G7.11	MARTEL, Félix	n. 25 août 1866 à St-Édouard-de-Lotbinière d. 13 février 1887 et inhumé à St-Édouard
		L’acte de sépulture indique « décédé accidentellement à Sainte-Anastasia ».

La 8^e génération : les enfants de Téléspore MARTEL et Élise BLAIS



Les filles de Téléspore et Élise, Lewiston vers 1908~1910

MARTEL, Dominique + LEMAY, Élisabeth		
MARTEL, Téléspore + BLAIS, Élise		
G8.1	MARTEL, Éda	n. le 3 juillet 1881 à St-Édouard-de-Lotbinière d. en 1958
	m. LEMAY, Cyrice	m. 11 octobre 1905 à St-Édouard-de-Lotbinière
	Enfants :	LEMAY, Yvette, m. à Melvil Delisle Simone, m. à Roméo Bilodeau Lauréat (Hervé), m. à Élisabeth Poirier Henri, m. à Noëlla Lemay

MARTEL, Dominique + LEMAY, Élisabeth		
MARTEL, Téléspore + BLAIS, Élise		
G8.2	MARTEL, Valentine	n. en 1883 à St-Édouard-de-Lotbinière d. 8 octobre 1956
	m. HAMEL, Delphis	m. le 26 jan 1903 à Lewiston, Maine, USA
	Enfants :	HAMEL, Alice, m. Omer Blais Côme, m. Cécile Blais Annette, m. Maurice Chrétien Émile, m.1 Laurette Castonguay m.2 Rose-Alma Coulombe Éva, m. Laurentien Auger

MARTEL, Dominique + LEMAY, Élisabeth		
MARTEL, Téléspore + BLAIS, Élise		
G8.3	MARTEL, Rosé	n. en 1884 à St-Édouard-de-Lotbinière d. le 5 avril 1966 St-Édouard-de-Lotbinière
	m. LEMAY, Égide veuf de Valéda Lemay	m. 14 août 1913 à St-Édouard de Lotbinière
	Enfants d'Égide et de Valéda :	LEMAY, Édouard, m. Rosa Chrétien Armand, m. Mary Houde Léopold, m. Monique Rousseau Lucienne, m. Hilarion Guimond Henri Clément, m. Ida Hamel Marc Albert, m. Alice Paris
	d'Égide et de Rosé :	LEMAY, Bertrand, m. Catherine Lemay Téléspore, m. Marie-Yvonne Lemay Yvonne, m. Paul Pilote Émile, m. Pierrette Charbonneau

MARTEL, Dominique + LEMAY, Élisabeth		
MARTEL, Téléspore + BLAIS, Élise		
G8.4	MARTEL, Éva	n. 1886 à St-Édouard-de-Lotbinière d. 15 mars 1950 à Montréal
	m. LEMAY, Tertullien	m. 2 mai 1923 à St-Édouard-de-Lotbinière
	Enfants :	LEMAY, Gilberte, m. Adolphe Gravel Thérèse, m. Édouard Blais Viviane, m. Claude Gingras

MARTEL, Dominique + LEMAY, Élisabeth		
MARTEL, Téléspore + BLAIS, Élise		
G8.5	MARTEL, Maria	n. août 1889 à St-Édouard-de-Lotbinière d. 8 mars 1929 St-Édouard-de-Lotbinière
	m. LEMAY, Hector 1886-04 – 1972-02-16	m. 30 août 1910 à St-Édouard-de-Lotbinière
	Enfants :	LEMAY, Robert, célibataire Laurette m. André Jacques Avelin m. Laurette Humbert Hervé m.1 Madeleine Brown (Alias Rosaire) m.2 Rose Laverdière Chrysologue, m. Sophie Brown Juliette, m. Roland Vadnais Roland, m. Adonia Clément Françoise m. Lucien Duperron

MARTEL, Dominique + LEMAY, Élisabeth							
MARTEL, Téléspore + BLAIS, Élise							
G8.6	<table border="1"> <tr> <td>MARTEL, Égide</td> <td>n. le 8 mars 1894 à St-Édouard-de-Lotbinière d. 13 août 1979</td> </tr> <tr> <td>m. BÉLANGER, Marie-Anne 1894-12-06 – 1980-06-21</td> <td>m. le 3 mars 1919 à St-Édouard-de-Lotbinière</td> </tr> <tr> <td>Enfants :</td> <td> MARTEL, Rosaire, m. à Dolorès Gravel Marthe, m. à Louis Leclerc Téléspore, m. à Marie-Stella Lemay Cécile, m. à Fernand Soucy Gilles, m. à Gisèle Chrétien Étienne, m. à Marthe Chiquette Fleurette, m. à James Quigley Noëlla, m. à Yvon Bernard Roch, m. à Pierrette Laurendeau </td> </tr> </table>	MARTEL, Égide	n. le 8 mars 1894 à St-Édouard-de-Lotbinière d. 13 août 1979	m. BÉLANGER, Marie-Anne 1894-12-06 – 1980-06-21	m. le 3 mars 1919 à St-Édouard-de-Lotbinière	Enfants :	MARTEL, Rosaire, m. à Dolorès Gravel Marthe, m. à Louis Leclerc Téléspore, m. à Marie-Stella Lemay Cécile, m. à Fernand Soucy Gilles, m. à Gisèle Chrétien Étienne, m. à Marthe Chiquette Fleurette, m. à James Quigley Noëlla, m. à Yvon Bernard Roch, m. à Pierrette Laurendeau
MARTEL, Égide	n. le 8 mars 1894 à St-Édouard-de-Lotbinière d. 13 août 1979						
m. BÉLANGER, Marie-Anne 1894-12-06 – 1980-06-21	m. le 3 mars 1919 à St-Édouard-de-Lotbinière						
Enfants :	MARTEL, Rosaire, m. à Dolorès Gravel Marthe, m. à Louis Leclerc Téléspore, m. à Marie-Stella Lemay Cécile, m. à Fernand Soucy Gilles, m. à Gisèle Chrétien Étienne, m. à Marthe Chiquette Fleurette, m. à James Quigley Noëlla, m. à Yvon Bernard Roch, m. à Pierrette Laurendeau						

MARTEL, Dominique + LEMAY, Élisabeth							
MARTEL, Téléspore + BLAIS, Élise							
G8.7	<table border="1"> <tr> <td>MARTEL, Victorien</td> <td>n. 25 juin 1896 à St-Édouard-de-Lotbinière d. août 1987 à Tupper Lake, N-Y, USA</td> </tr> <tr> <td>Ruth</td> <td>m. à Ruth M. <i>Doran-?</i></td> </tr> <tr> <td>Enfant :</td> <td>MARTEL, Larry 1926-06-22—2001-11-06 Nom de l'épouse non trouvé. (Tupper Lake, N-Y)</td> </tr> </table>	MARTEL, Victorien	n. 25 juin 1896 à St-Édouard-de-Lotbinière d. août 1987 à Tupper Lake, N-Y, USA	Ruth	m. à Ruth M. <i>Doran-?</i>	Enfant :	MARTEL, Larry 1926-06-22—2001-11-06 Nom de l'épouse non trouvé. (Tupper Lake, N-Y)
MARTEL, Victorien	n. 25 juin 1896 à St-Édouard-de-Lotbinière d. août 1987 à Tupper Lake, N-Y, USA						
Ruth	m. à Ruth M. <i>Doran-?</i>						
Enfant :	MARTEL, Larry 1926-06-22—2001-11-06 Nom de l'épouse non trouvé. (Tupper Lake, N-Y)						

La 9^e génération : les enfants d'Égide MARTEL et Marie-Anne BÉLANGER

MARTEL, Dominique + LEMAY, Élisabeth
MARTEL, Téléspore + BLAIS, Élise
MARTEL, Égide + BÉLANGER, Marie-Anne

G9.1	MARTEL, Rosaire et Dolorès Gravel
	Le couple a vécu à Ville de Laval et a donné naissance à deux enfants, Jean-Paul et Jocelyne.

MARTEL, Dominique + LEMAY, Élisabeth
MARTEL, Téléspore + BLAIS, Élise
MARTEL, Égide + BÉLANGER, Marie-Anne

G9.2	MARTEL, Marthe et Louis Leclerc
	Le couple a fait sa vie à Québec et a donné naissance à quatre enfants, Louise, Gilles, Sylvain et Jocelyne.

MARTEL, Dominique + LEMAY, Élisabeth
MARTEL, Téléspore + BLAIS, Élise
MARTEL, Égide + BÉLANGER, Marie-Anne

G9.3	MARTEL, Téléspore et Marie-Stella Lemay
	Le couple a vécu à Saint-Édouard; leurs six enfants sont Raymond, Diane, Yves, François, Rollande et Philippe.

MARTEL, Dominique + LEMAY, Élisabeth
MARTEL, Téléspore + BLAIS, Élise
MARTEL, Égide + BÉLANGER, Marie-Anne

G9.4	MARTEL, Cécile et Fernand Soucy
	Le couple a fait sa vie à Saint-Édouard; leurs quatre enfants sont Alain, Charles, Claire et Édouard.

MARTEL, Dominique + LEMAY, Élisabeth
MARTEL, Téléspore + BLAIS, Élise
MARTEL, Égide + BÉLANGER, Marie-Anne

G9.5	MARTEL, Gilles et Gisèle Chrétien
	Gilles a d'abord vécu en Afrique pendant une quinzaine d'années, où il a été professeur, directeur et constructeur d'une école secondaire. Il a continué dans l'enseignement, s'est marié avec Gisèle Chrétien et ils vécurent à Québec.

MARTEL, Dominique + LEMAY, Élisabeth
MARTEL, Téléspore + BLAIS, Élise
MARTEL, Égide + BÉLANGER, Marie-Anne

G9.6	MARTEL, Étienne et Marthe Chiquette
	Le couple a vécu à Québec (Loretteville) où ont grandi leurs cinq enfants, Francine, Gilles, Johanne, Lucie et Hélène.

MARTEL, Dominique + LEMAY, Élisabeth
MARTEL, Téléspore + BLAIS, Élise
MARTEL, Égide + BÉLANGER, Marie-Anne

G9.7	MARTEL, Fleurette et James Quigley
	Ils ont fondé leur famille à Saint-Malachie; c'est là qu'ont grandi leurs cinq enfants, Tom, Larry, Patrick, Ann et Michael.

MARTEL, Dominique + LEMAY, Élisabeth
MARTEL, Téléspore + BLAIS, Élise
MARTEL, Égide + BÉLANGER, Marie-Anne

G9.8	MARTEL, Noëlla et Yvon Bernard
	Ils se sont installés et ont vécu à Québec; leurs quatre fils sont Daniel, Serge, Jean et Stéphane.

MARTEL, Dominique + LEMAY, Élisabeth
MARTEL, Téléspore + BLAIS, Élise
MARTEL, Égide + BÉLANGER, Marie-Anne

G9.9	MARTEL, Roch et Pierrette Laurendeau
	Le couple s'est installé à Greenfield Park où Roch vit toujours. Ils ont donné naissance à deux garçons, Félix et Alex.

La 10^e génération

Compte tenu du contenu des pages 1 et 13, vous avez deviné que les petits-enfants d'Égide Martel et de Marie-Anne Bélanger, dont je fais partie, constituent la 10^e génération de notre descendance depuis Honoré Martel et Marguerite L'Admirault, mariés à Québec, il y a 345 ans.

La terre familiale

Lot 69

Le premier cadastre officiel des terres de Saint-Édouard a été proclamé en 1879. Le nom de Dominique Martel apparaît à titre de propriétaire du lot # 69 dans le rang Saint-Charles. Dominique était déjà propriétaire de cette terre lors de la création du cadastre primitif puisque lui et sa famille sont inscrits au recensement de 1871.

Les terres ont souvent 2 arpents de largeur, ce qui est le cas du lot 69; cependant, on indique qu'il compte 33 arpents de longueur alors que nous considérons qu'il s'étire sur 35 arpents. Mystère : serait-ce parce que, à l'époque, les deux derniers arpents, situés au-delà d'un gros fossé que papa a déplacé au début des années 1960, n'étaient pas comptés?

Les biens répertoriés

Le recensement de 1871 décrit les biens, les récoltes et les produits de la terre. En plus de la maison, la famille possède deux granges écuries, une voitures d'hiver/été, quatre charrettes et trois charrues et ou herses.

En terme d'animaux, on retrouve 2 chevaux, 4 vaches laitières, 7 autres bovins, 15 moutons et 4 cochons. Durant l'année, on a tué ou vendu 8 moutons et 3 cochons.

La ferme a produit 150 livres de beurre et 30 livres de laine pouvant produire 50 verges de drap, de flanelle ou autre étoffe de laine, 40 livres de chanvre et de lin pour la confection de 125 verges de toile de lin.

Des 66 arpents de terre occupés, 60 sont dites « améliorées », 12 en pâturage et ¼ en jardinage. On a récolté 300 minots d'avoine, 15 de pois, ½ de fèves, 20 de sarrasin, 3 de blé d'Inde, 250 de patates et 2 de carottes; on récolta aussi 2 minots de graine de mil et 6 de graine de lin.

Les 10 arpents de foin donnèrent 1000 bottes de foin. De plus, on récolta 60 livres de chanvre et de lin ainsi que 18 livres de tabac.

De la forêt, il coupa 42 cordes de bois de chauffage.

Les propriétaires au fil des générations

Au décès de Dominique en avril 1877, sa veuve, Élisabeth Lemay hérita des ses biens. Plus tard, Élisabeth légua le tout à son fils Téléspore, premier du nom. Téléspore, né le 25 septembre 1857, épousa Élise Blais le 11 janvier 1881. Le couple éleva sept enfants, sans compter deux autres décédés en bas âge.

Téléspore décéda subitement le 21 janvier 1915, son épouse hérita des biens dont la donation fut enregistrée en mai 1916. À cette époque, on ne se précipitait pas chez le notaire le lendemain du décès pour activer la succession.

Égide, fils de Téléphore Martel et d'Élise Blais, avait vingt ans au décès de son père; il continua à cultiver la terre et épousa Marie-Anne Bélanger le 3 mars 1919. Trois ans plus tard, soit en novembre 1922, sa mère, Élise, lui légua l'ensemble à son tour; elle vécut avec eux et s'éteignit en 1944 à l'âge de 84 ans.

Le fleuve tranquille de la vie poursuivit son parcours. Téléphore, deuxième du nom, né en 1923, seconda depuis longtemps son père lorsqu'il épousa Marie-Stella Lemay le 5 août 1946. Avec la naissance des enfants du jeune couple, entre 1947 et 1958, trois générations cohabitèrent la grande maison du rang Saint-Charles, construite en 1910.

Jusqu'au début des années 1950, les cultivateurs menaient principalement une vie d'auto subsistance en cultivant, non seulement du blé de l'avoine et du foin pour leurs bêtes, mais en prenant grand soin de leur jardin d'où ils tiraient les légumes dont ils faisaient provision pour l'année et particulièrement pour les mois d'hiver. Les champs de patates, de fraises ou de fèves se partageaient l'espace champêtre où, dans les tout débuts, la culture du lin et du chanvre fournissait en plus des fibres servant à la confection de toiles et de vêtements.

La diversification s'étendait aux espèces animales. Tous avaient des vaches, des cochons, des poules et des moutons qui leur fournissaient lait, viandes, œufs et laine pour leurs besoins. La terre à bois leur servait de réserve d'énergie pour le chauffage de source d'approvisionnement en matériaux de construction.

Plus nos fermes étaient loin de la ville, moins les cultivateurs vendaient au marché. La transition de l'économie de subsistance vers l'ouverture au marché et à la production agricole industrielle et plus sélective s'amorça très lentement vers 1960. C'est dans ce contexte que Téléphore devint propriétaire de la ferme à la fin de 1959. Depuis leur mariage en 1946, son épouse et lui avaient acquis un agrandissement, une terre de deux arpents par vingt-six au Petit Saint-Charles. Téléphore embarqua dans le changement et se concentra sur l'industrie laitière en délaissant graduellement moutons, poules et cochons.

Au début de 1972, Téléphore troqua ses « overalls » de cultivateur pour celles d'inspecteur de troupeaux laitiers. Il possédait un troupeau Holstein dans la bonne moyenne avec environ 30 vaches. Cette année-là, François, son fils, qui travaillait déjà sur la ferme et avait son diplôme de l'École d'Agriculture, fit l'acquisition de la ferme et continua la modernisation. Mais son plan de développement ne rencontrait pas les vues des gens du Crédit Agricole et François ne tergiversa pas longtemps avec ça. Il remit la propriété à son père à la fin de 1973 et se tourna vers ses autres intérêts, les camions et la mécanique. Le troupeau et les machines furent vendus et la terre louée temporairement à un voisin.

La terre, à l'exception de la maison et de son terrain de 100x200 pieds, fut vendue par Téléphore à Jean-Guy Tardif en 1975 et elle quitta temporairement le patronat familial.

Tardif s'en départit au profit d'Alfred Vogel en 1979 et finalement la Ferme du Mûrier en fit l'acquisition au cours de l'année 1983.

Cette dernière transaction ramena la ferme parmi la descendance de la famille Martel puisque Fernand Soucy, propriétaire de l'entreprise agricole Ferme du Mûrier, est marié à Cécile Martel, fille d'Égide Martel. C'est ainsi que depuis trente ans déjà, avec et à la suite de Fernand, son fils Alain et son petit-fils Bruno continuent l'exploitation agricole du lot 69 comme partie intégrante de leur entreprise agricole.

Quant à la maison, Téléphore Martel et Marie-Stella Lemay l'habitèrent jusqu'en mars 1984 et la vendirent pour déménager au village dans la maison qui accueillait jadis la Caisse Populaire sous la gouverne de M. François Hamel.

Aujourd'hui, la maison familiale des Martel affiche l'adresse civique 1592 dans le rang Saint-Charles.

Notes et anecdotes

Établissement au sud

Selon la tradition orale, à l'époque où Dominique Martel vivait, il y avait un pont de glaces entre les deux rives du Saint-Laurent quelque part dans la région. Dominique, qui vivait à Saint-Augustin-de-Desmaures, serait venu commercer sur la rive sud en hiver où il se serait épris de la belle Élisabeth Lemay et aurait choisi de prendre femme et prendre pays dans Lotbinière.

Jusqu'ici, je n'en savais rien de plus. Aussi, quelle ne fut pas ma surprise d'apprendre, en parcourant le registre des mariages de Lotbinière, qu'il n'était pas seul. En effet, j'ai découvert que deux de ses frères et trois sœurs se sont également mariés à Saint-Louis de Lotbinière! Ce sont :

MARTEL, enfants de Augustin + Angélique VERMET, mariés à +(père + mère) :

Victoire	BLANCHET Paul (Charles, Rosalie GAGNÉ)	1839-08-13
Julienne	VIDAL Isaïe , veuf de Zoé PANDELET	1844-01-09
Augustin	LEMAY Camille	1846-02-23
Dominique	LEMAY Élisabeth (Louis + Claire BEAUDET)	1847-02-15
Julie	PANDELET Louis (Augustin, Esther PÉRUSSE)	1849-01-08
Zéphirin	LECLERC Luce	1853-07-24

Dans le présent contexte, je n'ai pas fait de recherches sur les autres familles Martel. Peut-être y trouverions-nous des cousins éloignés.

Citoyens de Lotbinière

Jusqu'à sa fondation en 1863, le territoire de Saint-Édouard faisait partie de la paroisse de Lotbinière. Les habitants étaient inscrits comme citoyens de Lotbinière, tant dans les registres civils que religieux. C'est ainsi que les enfants de Dominique et Élisabeth ont été baptisés et inscrits à Lotbinière, à l'exception des deux plus jeunes, Joséphine et Félix.

Lewiston

Comme plusieurs autres familles à cette époque, les Martel participèrent à l'Eldorado des moulins de coton et vécurent à Lewiston, dans le Maine. Téléspore y déménagea sa maisonnée de 1900 à 1910. Sa mère Élisabeth était aussi de l'expédition puisqu'on la retrouve dans le recensement américain de 1900; elle est alors âgée de 71 ans.

Téléspore n'a pas été le premier des enfants de Dominique à traverser la frontière. Trois de ses sœurs avaient déjà émigré à Lewiston avec mari et enfants. Ce sont Céline (Gédéon Lauzé), Henriette (Cléophas Lauzé) et Élisabeth (Elzéar Lavoie). Elles y ont fait leur vie et y ont été enterrées.

Soutien parental

Au cours du XXe siècle, le développement des mesures sociales a permis aux personnes vieillissantes de vivre de manière de plus en plus autonome, ce qui n'était pas le cas auparavant, où les familles devaient héberger leurs vieux parents.

Ainsi, au recensement de 1891, Téléspore et Élisabeth hébergent chacun un parent veuf, soit Pierre Blais, 65 ans, et Élisabeth Lemay, 64 ans.

Au recensement de 1911, les choses ont changé. Élisabeth est inscrite à Montréal, vivant chez sa fille Maria, mariée l'année précédente à Hector Lemay, débardeur. Ils habitent au 29 rue St-Jacques, Montréal. Élisabeth y était-elle temporairement, car elle est décédée le 5 mars 1911 et a été inhumée à Saint-Édouard.

D'autre part, le recensement de 1911 révèle qu'un certain Adolphe Lemay, alors âgé de 61 ans, est considéré comme pensionnaire chez les Martel, à Saint-Édouard. Ce personnage est en fait le demi-frère d'Élisabeth, né du second mariage de Louis Lemay. Adolphe est célibataire et on le dit aventurier; il est allé au Klondike. Selon ce que j'ai déjà entendu, il y serait allé deux fois, aurait fait fortune la première fois et se serait fait laver la seconde fois. Son décès, en 1916, est considéré accidentel : il a été retrouvé mort dans l'écurie.

L'oncle Vic

Victorien, frère de notre grand-père Égide, avait son petit côté aventurier et légendaire. Né en 1896, il habite encore la maison familiale lors du recensement de 1911. Plus tard, en 1918, il s'enrôle dans l'armée au manège militaire de Québec, donnant alors Daaquam comme adresse de résidence. En 1921 il émigre aux États-Unis et travaille

dans les chantiers, devient contremaître et, dès le recensement de 1940 à Tupper Lake, Victor, comme il se fait appeler, est inscrit comme forgeron, est marié et a un fils, Larry.

Nos ancêtres irlandais

Un constat s'impose : nos ancêtres irlandais sont arrivés au Canada bien avant la grande famine qui fit des ravages autour des années de 1845.

Voici une petite synthèse :

On retrouve Richard DONAHAYE et Rosalie O'NEIL mariés et vivant à Sainte-Croix. Leur fille, Rosalie DONAHAYE épousa Pierre BLAIS, à Sainte-Croix, le 23 novembre 1852. Parmi leurs enfants, Élise BLAIS épousa Téléphore MARTEL, 11 janvier 1881, à Saint-Édouard.

Il est difficile de remonter plus loin et même la piste de Richard DONAHAYE n'est pas facile à suivre. Établi à Sainte-Croix, il a habité momentanément à Cap-Santé où il se fait appeler Jean-Baptiste DONAHAYE. De plus, on découvre que les noms se transforment, soit par mauvaise inscription ou par mauvais décodage de l'écriture; d'ailleurs, avant d'avoir parcouru certains documents originaux, j'avais toujours entendu que nos ancêtres s'appelaient Donahue. Pour en savoir davantage, il faudrait jeter un coup d'œil du côté de l'Irlande.

Notre famille Martel n'est pas disparue de Saint-Édouard

Dès que j'ai commencé à réfléchir sur la généalogie des Martel de Saint-Édouard, je me suis rappelé que notre patronyme comme tel est disparu de la paroisse, mais que ses racines y sont encore bien présentes à travers plusieurs familles qui portent d'autres noms. C'est ce que nous verrons dans le tableau de la page suivante.

Cette réalité est due, en particulier, au fait que, dans la génération de notre grand-père Égide, il y a eu seulement deux garçons, lui et son frère Victorien qui s'est installé dans l'état de New-York. La même situation s'était produite dans la génération de son propre père, Téléphore, lequel avait un seul frère prénommé Félix, qui mourut jeune adulte.

[Voir le tableau, page suivante](#)

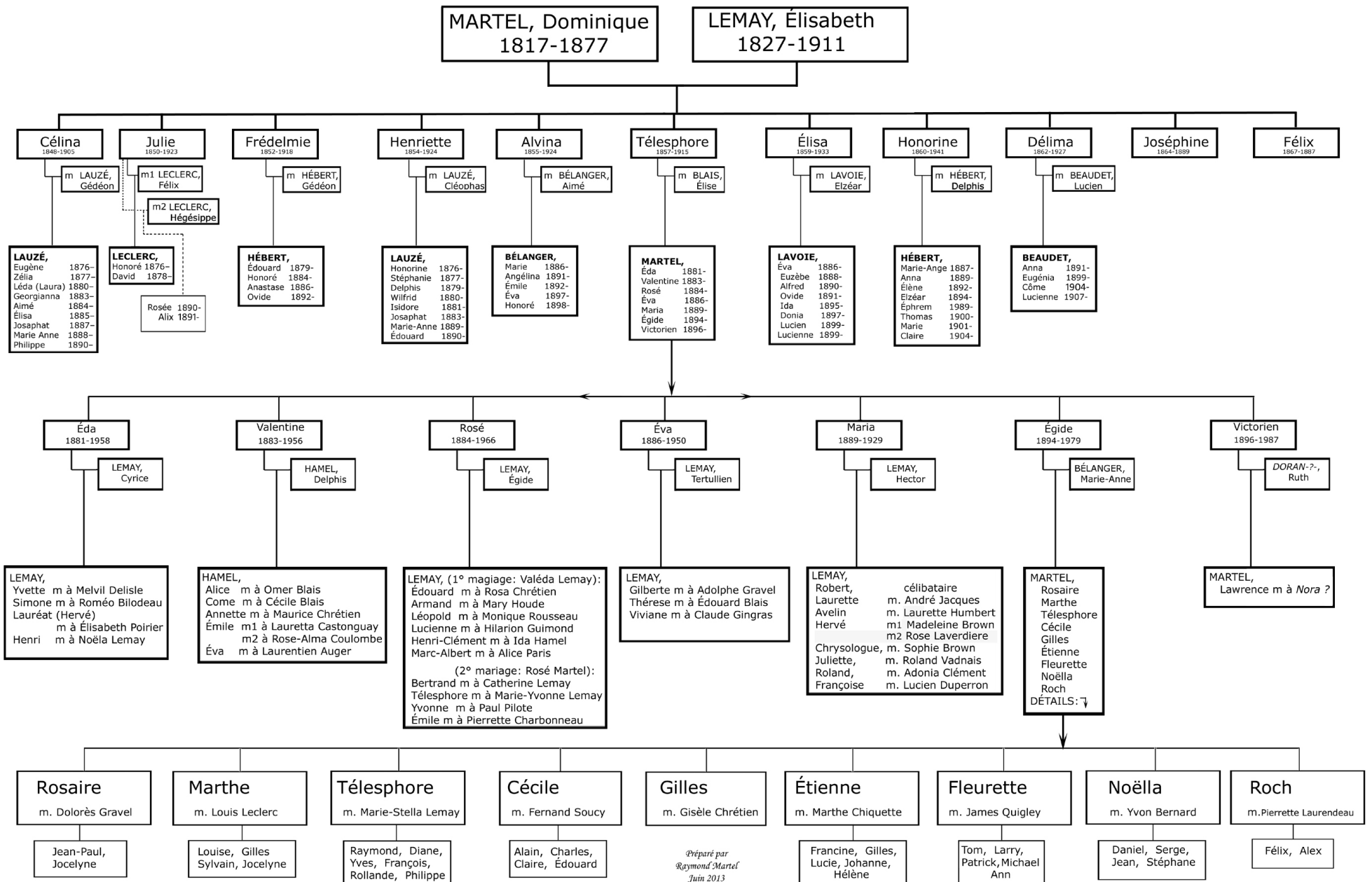

Conclusion

Les recherches en généalogie constituent une activité parfois déroutante mais toujours fascinante et prend souvent la tournure d'une enquête qui vous incite à pousser votre investigation toujours plus loin afin de valider les éléments retrouvés.

Il suffit de parcourir des documents d'époque et leurs index pour constater à quel point des erreurs de transcription ou de décodage sont monnaie courante. Ainsi, ce recueil peut contenir des affirmations inexactes. À la lecture des pages précédentes, si vous avez décelé des erreurs ou si vous détenez des éléments qui pourraient compléter et enrichir cet écrit, je serai heureux de recevoir vos commentaires.

Ce petit document que vous avez entre les mains représente des heures de sueur et de plaisir mais il représente seulement un certain point d'arrivée. Je souhaite qu'il constitue un tremplin que d'autres auront le goût de s'approprier afin de poursuivre cette quête qui permet de mieux savoir d'où nous venons et nous ouvre de nouveaux horizons.

Remerciements

Je n'ai pas pu faire toutes ces découvertes par moi-même. Aussi, je tiens à remercier toutes les personnes qui m'ont aidé de près ou de loin, frères et sœurs, cousins ou cousines, oncle Roch, sans oublier mes généreux complices du Comité du Salon de la famille. Surtout, je dédie un merci tout spécial à Brigitte pour la relecture de mon texte et pour avoir eu patience et compréhension en me voyant passer des heures et des heures en tête à tête avec l'ordinateur pendant plus de six mois.

Raymond Martel
Juin 2013